臺灣日日新報
夕刊
八月十九日

太平洋に於ける日本の重量を觀よ
伊紙、米大統領に警告

【ローマ十八日發同盟】ヂョルナーレ・デイタリア主筆ガイダ氏は十八日「日本の役割」と題する論説を掲げ太平洋に於ける日本の重要地位を指摘して次の如く論じて居る

ル大統領は盲目に冒險に突入する前に日本の重量を考へなければならぬ、大西洋上英米首腦會談は實質的英米聯合の前觸れであるが、斯かる兒戲的方策に突入するに際して米國は日本の存在と三國條約に規定されて居る日本の使命を考慮しなければならぬ、日本は蔣介石と過去四年間戰つて居るにも拘はらず國力を弱めて居らず、寧ろ日本の戰爭力を増加したと云へよう、對支戰爭に於ける日本の犠牲は僅少であり、然も其の海空軍は全然消耗されて居ないのみならず原料及び優秀な基地を有する廣汎な地域を支配し英蘭地を中立化せしめるに至つた、日本がなければ英國は其の極東海軍力を減じインド及び濠洲の軍隊を歐洲戰爭に更に參加させたであらう

イプセン IBSEN

米、對日申入れ
ハル米長官明言を避く

【ワシントン十八日發同盟】ハル國務長官は十八日の新聞會見で米國人の日本引揚げ交渉に關してはその後進展を見てゐないと述べたが國務省として近代の重要問題に對し沈默を守りつつあることを暗示した、即ちグルー大使の對日申入れ内容については公表を拒否するまでは言明出來ないと回答を避けた、當日の主なる問答左の通り

問 グルー大使は日本政府に何等かの通牒を手交したのではないか
答 本問題は公表が來るまで論議しない方がいいと思ふ
問 昨日の大統領との協議では極東問題に觸れたか
答 右を取上げて話題にすることは出來ない、世界各地方の問題につき協議した、然しその詳細はここでは發表出來ない
問 英米ソ三國のモスクワ會談は何日頃から始まるか
答 自分の知つてゐる限りでは未だ日取も決まつてゐない
これと共に同會談の米國代表に國務省の代表を加へるか否かも明答を避けた(寫眞はハル米國務長官)

議會の領袖を招き
ル米大統領會談
尨大な對英ソ援助の諒解

【ワシントン十八日發同盟】ルーズベルト大統領は十八日ホワイトハウスにワオーレス・バークレイ、ウッドラム・コナリー、ジョージ、ブルーム等上下兩院の領袖を招いて約一時間半會談した、會談出席者は何れもその内容に就いては口を緘してゐるが、これに關して米國が目下直面する各般の問題を協議したとのことであり、チャーチル首相との會談に關しては大統領から報告があり、經驗した大統領は全く内容には一切觸れるを避けたが、傳聞するにル大統領はチャーチル首相との會談の結果米國政府が實行せんとしてゐる各種の具體策に關し議會方面の諒解を事前に得て置く爲め、この會談を催したもので協議内容としては

一、對英援助を一層積極化する爲めの具體的方法
一、對ソ援助政策
一、これに伴ふ米國軍需生産計畫の再檢討
一、武器貸與法に基く新豫算の要求
一、陸軍問題

等が擧げられてゐる、而して對英ソ援助に就いてはル大統領は右會談にホプキンス武器貸與法調整局長官と會見して居り、一方では英ソ兩國の使節も續々渡米の態勢を見せ十八日にはソ聯空軍ゴリコフ氏をウーマンスキー駐米大使が帯同してクヌートセン米國防生産管理局長と會談し、スピーヂアーブルック英補給相は十九日ワシントン着の豫定で米國防生産管理局首腦部と會談する筈である、ワシントンAP電に依ればビーヴァーブルック英補給相は既に米國より供給を受けんとする物資は米國現在の生産能力を充す爲めに改めて一層大規模な設備を要求して來る筈であるから結局は尨大なものでこれを充す爲めには米國現在の生産計畫では到底間に合はず、その結果現在の計畫を根本から建直す必要に迫られ政府議會首腦の間で既にこの新計畫の要求は必至と觀られてゐるが、この要求は蓋し驚くべき巨額に上るべく云はれるが

海運國家管理
けふ閣議で決定

【東京發同盟】十九日の定例閣議は午前十時二十分より首相官邸に於て開催、村田遞相より時局の緊迫化に對應して海運統制に全面的改變を加へ海運國家管理を實施することに決定、これが内容を規定する海運國家管理要綱を提出、詳細なる説明あつてこれを決定した

濠洲、羊毛の對日輸出許可

【メルボルン十八日發同盟】ハリソン濠洲貿易關稅相は十八日日本向け少量の羊毛の對日輸出許可證を發給した

第二豫備金支出

【東京發同盟】政府は十九日の閣議で左の第二豫備金支出の件を決定した(單位千圓)

農林省所管、東北地方共の他凍霜害應急施設費 二、〇八三
大藏省所管、造幣局工場擴張費 一四一

平沼國務相容態

【東京發同盟】平沼國務相其後の經過は極めて良好であるが十九日午前十一時主治醫石原博士から次の通り發表された(十九日午前九時現在)體溫三六度四分、脈搏六八、呼吸一五、同相は重湯二〇〇瓦、スープ二五〇瓦、番茶少量を攝取、益々良好の經過を辿りつつある

オデッサ赤軍混亂
獨軍包圍、猛爆撃を加ふ

【ベルリン十九日發同盟】獨軍のため完全に包圍されたオデッサの赤軍部隊は脱出を辿けるためソ聯船舶に依り脱出を企て居るが、獨空軍部隊はこれに猛撃を加へて居る、獨機の爆撃はオデッサに通ずる港灣並びに附近海面一帶は獨空軍の完全な制壓下にありこれがため全く混亂状態に陷つた赤軍部隊は甚大な損害を被りつつあり、赤軍部隊が乘船中のソ聯船舶(註一)は直撃彈を受け火災を起した

南部戰線獨軍快調

【ロンドン十八日發同盟】ウクライナ戰線につき英軍當局では次の如く觀測してゐる

目下の所ウクライナの戰況の詳細は判明しないが、兎に角南部戰線の獨軍が一時の膠着状態を脱してここ一週間程の間、黑海岸に向つて一日平均二十二粁以上の快速進擊を續けてゐるだけは確かだが、これから見ると獨軍は一度び赤軍の抵抗線を突破するや南方大なる抵抗に遭遇せず進撃しこれに反し赤軍司令官は獨軍の包圍網に陷らんとする危險状態にある大多數の部隊を救ひ出さんと懸命に努力を續けてゐるものと推定される、獨軍はキエフ地區に於て殲滅せぬ赤軍の反擊に阻止されたので爾先を轉じて赤軍の殘留の勞る他の地區に突入路を求めたものと思はれる、獨軍は恐くも目下の所南部方面司令官ブジョンヌイ元帥軍の包圍網脱出は不可能と見てゐるやうである、而して注視すべきことはウクライナ地區において大規模の機動作戰を實施し得る時期は終期に近づいてゐることである

赤軍五十萬
ド河渡り脱出

【ニューヨーク十八日發同盟】UPロンドン電に依ればウクライナにあるブヂョンヌイ元帥麾下のソ聯南部方面軍五十萬が十八日ドニエプル河を渡河、同河の東岸に脱出することを得た、これより先三十萬乃至四十萬の赤軍がドニエプル河を渡河して居り又他の赤軍部隊は激烈な防禦戰を敢行しながら同河を渡河せんと移動中である

獨機英本土を襲ふ

【ベルリン十八日發同盟】獨軍司令部發表 一、ウクライナ南部地區に於いて獨軍は引續き敵の敗殘部隊及び一部軍部隊をドニエプル河下流地域に追撃中

一、獨空軍は十七日夜モスクワ軍の作戰は順調に進行中
の交通に於いて敵の主要軍需工場及び鐵道線路に對し有效なる爆撃を行つた
一、獨空軍の大編隊は十七日夜ハル港を襲ひ軍事施設

【ベルリン十八日發同盟】英國國防當局は英ソ兩國が駐テヘラン英ソ大使に訓令しイラン政府に對しイラン國内居住ドイツ人の退去を要求してゐることに關し英ソの壓迫に屈するに到らず、イランは中立を堅持するとの聲明を發した

英ソ壓迫に敢然
イラン中立を聲明

【ベルリン十八日發同盟】英國國防當局に入つた情報によれば英ソ兩國の壓迫を受けたイラン政府はこれに對し明かにイランに對する挑發的言動であると英國側の要求を拒否したイランの在留獨人はこれに依つて何等影響されるところはないとの聲明を發してゐる

キングイセップの放棄をソ聯發表

【モスクワ十八日發同盟】ソ聯情報局發表 エストニア前線の赤軍は激戰の後十八日遂にレニングラード西南西百二十粁のキングイセップを放棄した

ソ聯情報局發表

【モスクワ十八日發同盟】ソ聯情報局十八日午前發表
一、ソ聯軍は十七日より十八日にかけての夜間戰線全般に亙つて敵と戰鬪を繼續した

伊軍戰況發表

【ローマ十八日發同盟】イタリア軍司令部十八日發表
一、獨機は再びトブルクの港灣、軍事施設を攻撃、同港灣に在つた二千噸の商船一隻に直撃彈を命中、擊沈した
一、イタリア機はマルサ・マトルー同地とシディ・バラニ間の海上で敵に有效なる爆擊を行ひ、更に軍艦に護衛された商船團一隻を爆撃した
一、十七日の英機ベルヂア空襲の際、内一機は不時着した、同地の獨軍隊は搭乘員と共にこれを捕獲した

英首相、倫敦に歸着

【ロンドン十八日發同盟】大西洋上の米英首腦會談を終へたチャーチル英首相は十八日ロンドンに歸着した

李厦門市長を招待
長谷川總督午餐會

長谷川總督は厦門市長李思賢氏一行を十九日總督官邸に招き午餐會を催した、當日は李市長以下同夫人、同令孃、秘書、總務長、警察署長等の一行に總督以下總務長官、各局長等が出席し和氣藹々裡に約一時間に亙り懇談をつくした(寫眞は當日の午餐會)

長谷川總督の挨拶

今回厦門市長李市長に於かれましては當臺灣を視察されんが爲め御來臺になつたのであります、厦門と臺灣とは地理的、歴史的に極めて密接な關係にあり、此の度の御來臺は日支兩國の親善提携を益々鞏固にするものと信じて疑はぬ所であります

ソ聯への軍需品供給
浦潮回避、イラン經由
日本の鼻息窺ひ英米

【ロンドン十九日發同盟】英米ソ三國モスクワ會談は英國代表ビーヴァブルック補給相、米國代表ハリマン武器貸與法調整局長等が參加の下に近く開催の段取と傳へられるがソ聯政府に對する軍需品供給を如何なる方法、經路に依つて行ふかが會談の中心となるが、勿論浦潮經由を避けてイラン經由を繼續するのが一番順當な經路であるが問題となるのはイランに對する英國の要求とイラン政府の立場であり、英ソ兩國政府が駐テヘラン大使を通じて英ソに協力すべく要求したもイラン側の受けたものと見られ英國政府は今後も既に英米の共同方針を以て進めつつある

佛、植民地を死守
ヴィシー政府植民相放送

【ヴィシー十八日發同盟】ヴィシー政府植民相プラトン海軍少將は十八日植民地統治向けのラジオ放送を行つたが、その要旨は左の通り

フランス植民地を敵國の手中に引渡した者は反逆者である、然し敵國及び反逆者の脅迫的に拘はらず敵の手に渡つた植民地領域は僅か十六分の一に過ぎない、本國政府の最大關心は常に植民地原住民の利益の擁護にある、余は植民地官吏、住民、土民が其の位置を死守する事を要求する

佛副首相巴里へ

【ヴィシー十八日發同盟】ダルラン副首相は十七日ヴィシー發小旅行に出たと十八日發表されたが恐らく行先はパリと察せられる

澄田少將再び佛印へ
ドクー總督と直接會談

【ハノイ十八日發同盟】サイゴンに於て皇軍南部佛印進駐に際し種々の現地交渉を終へ十六日サイゴン發ハノイに歸還した澄田少將は十八日、日佛印交渉の經過に就き左の如く語つた

皇軍進駐に關するサイゴンに於ける現地交渉は極めて圓滑に終了したが細目に關して現地では解決困難な問題も二、三ある

司法省辭令【東京發同盟】司法省では司法部長の後任は官等

皇民奉公會の定例部長會議

皇民奉公會では十九日午前十時より中央本部會議室に於て定例部長會議を開催し諸般の事項につき協議をなした

方面委員制度法制化
五州代表、總督に陳情

黄金蚊やり夜

廿五日に臺北州臨時州會

中嶋財務局長二十一日上京

陳儀中央に召喚
後任は劉建緒

人事

三國志
(出廬の卷)
吉川英治作
矢野橋村畫
(568)

立つ鳥の聲(一)

秋の婦人子供服
刊型紙つき
實用毛絲編物集
戰時下の新育兒法
平町式和服裁縫の獨習法
お惣菜料理の作方三十種
誰にも出來る内職案内
仲人名士の縁結び座談會
病院・船・記・石橋みつ子
航空娘の空の生活座談會
主婦之友 九月號
空襲
臺灣地方 近日到着
家庭の食糧はどうするか
主婦はどうすればよいか
五十五錢
東京・神田 主婦之友社

ヤパパンモア
素肌を美化す
藥用ムーレク
東京市四谷區花園町 株式會社杉田商店

女性の惱み
婦人更年期障碍が原因の…
肩こり、頭痛、冷え、疲れに
新女性ホルモン
ギナンカプセル
發賣元 友田合資會社

軍事發明家に金鵄

星章と齒車、錨と矢竹波形輝く

譽の陸海軍技術有功章

【東京發同盟】國防の重要な要素となつて來た軍事技術の飛躍的向上を圖り國を擧げてこれに寄與せしめるため陸海軍兩省では陸海軍に對し優秀な技術的の發明、考案、研究等をなした者に對し夫々技術有功章を授與する事になりこの度陸海軍技術有功章令を制定、十九日附の官報で公布即日實施する、この技術有功章は記章及略綬で部内部外を問はず文技術者、勞務者の區別なしに廣く其の優秀な者に陸海軍大臣から授與される、陸記章は陸軍のものは銀色金鵄地に金色の星章と齒車、眉及びコンパスを浮彫りにし銀色で技の文字が入れられてあり、海軍のものは銀色金鵄地に金色の錨と矢竹波形、雲眉、眉緣等を浮彫りし紫色の櫻花を配した美麗なものである

嚴しい邦人監視

親日土人を片端から投獄

【蘭印】

【基隆電話】十九日未明基隆に寄港した南洋海運びるま丸にセレベス島マカッサルからの引揚邦人婦女子四十八名が乘つてゐたが、マカッサルにおける在留邦人の生活狀況を聞くと

衣、食、住が保護され生活狀態には大した變化は來してゐないが預金引出しは戒嚴令下であり軍司令官に金の使命明細書を提出の上査定された金額を引出し預金のときも一應同樣に屆出でることになつたのと日本品の拂底、品薄になつたことが前とは變つて來た

とオランダ人住宅街に七年も暮してゐた南洋貿易會社マカッサル支店長夫人松尾歌子(ョシ)さんはマカッサルの最近の惡化狀況を次の如く語つた

今度の歐洲戰爭が始まつてからずつと普段交際してゐた近所のオランダ人の方は朝夕の挨拶きりで顏を合せても何事も云はずぴつたり交際したくなつてなんだか日本人を監視してゐるやうな態度が見えます、土人でも日本が強いことと親日的なことでも云はうものなら片ッ端から直ちに引つぱられて投獄されるので、私どもとは口一つきかなくなりました、オランダ人の宿舍内にはそれぞれ小型のトーチカが據築されたため一層監視の眼が鋭くなり、公園や附近の木陰には土人に扮裝した警官が張番をしてゐたり、自動車で外出すると後から運轉手に私服の警官が行先を詰問するといふ調子で電話の聲にも緊張を忘らずちやんと日本語の法も上手な交換手が交換局に頑張つてゐるさうです、町の樣子としては一週間に二回役所や會社のオランダ人が引き出されて軍事訓練を受けたり、種々の防備が施されてゐますが、自國軍の實力や日本軍の實力を理解してゐるのでせう表面は至つて穩かです、土人の中でもジャバの軍隊に澤山行つてゐるといふことです、マカッサル附近にあるアンボイナ島の土人だけはオランダ崩れで日本に反抗心を持つてをります

二年振に空の珍客

夜更け東天に火星見ゆ

爽涼の秋風も聞て訪れる日も近いが若天には早くも秋を粉る星座の群がうごめき、夜ともなればまたなく星の一人懷かしい頃がやつて來た折柄、今年の天文界は應る多忙で九月二十一日の皆既日食の壯大な現象を首位に火星、月食が次次と眺められ天候さへ良ければ天文學界は勿論街の豆天文學者達にこの上もない天界の贈り物だ、さて——この頃夜更けた午後十一時近く數多ある星座を眺めつつ東天に輝くペガサスと魚座の附近に赤く燃える空のランプの樣な星が發見される、これは二年二ヶ月振りに地球に接近しつつある火星だ

火星は太陽系中から數へて四番目の惑星で地球の直外側にあつて太陽を巡り色の顯る赤い點と、運動の氣紛れを以て天文界に知られ、またカナリ(運河)と稱するものが見られる、地球の大きさに比して十五パーセントの酸素と五パーセントの水蒸氣があるので生物が棲んでゐるのではないかと云はれた神秘的な惑星だ

支那ではこの火星を熒惑、西洋ではマースと云ひ一六一〇年天文界の父ガリレオが初めて望遠鏡で火星を觀測、一八三〇年ベーア並にメッドラーによつて火星地圖が描かれ、一八七七年にはミラン天文臺長スキアパレリが火星面に數條の薄暗い條を發見し運河(當時は水道或は溝渠)があると發表しその後、望遠鏡の發達と共に火星の正體が段々と判明してゐる樣だ、火星の直徑は地球の二分の一、表面は四分一、體積八分一、重量九分一、物の重量は火星面では地球の三分一とまで判つてゐる、更に火星に二つの衛星があることが一八七七年ホールに依つて發見されてゐる

この運命的な火星の光輝の增大は戰爭或は事變の起きる前兆だと古代人は考へマースと云ふ名も軍神の名に因んだものだと云はれてゐる、神秘を湛へる火星に就いて臺北天體觀測同好會吉村昌久氏は次の樣に語る

火星が二年二ヶ月振りで現はれた、昭和十四年に地球から見えたのは十五年振りの大接近で今回のはそれに次ぐものだ、最近はマイナス・一・七位の光度だが今月末にはマイナス二・四位の明るさになり暫くは肉眼で眺められる位にならう、九月九日は月との會合で月と火星は最も近距離になる、十月三日は地球から六千万キロの最近距離に達する、火星の一日は二十四時間三十七分二十二秒二分一で、その一年は地球の二年に等しい、

英靈あす凱旋

山口、吉田兩部隊の○○柱

南支戰線で赫々たる武勳を建てて名譽の戰死を遂げた山口部隊の英靈○○柱は二十日午後零時四十五分着列車にて戰友に護られ臺北へ向ふと

無言の凱旋をする、また吉田部隊の英靈も同日午後十時二十四分着急行列車にて臺北驛通過南部へ向ふ

來月六日には月食

天文學界書入れ時の大賑ひ

また月食は全國的に眺められるもので皆けるのは僅に六厘、月の向つて左下が地球の影でチョッピリ黑くなるだけだが興味深いものだ月食の時刻は九月六日午前二時十八分九秒の初虧に始まり同四十六分九秒食甚、午前三時十四分六秒に復圓するのだが草木も眠る丑滿時から拂曉に亙つてだから睡魔も眠い眼をこすつて行く譯だ、更に此月食は亞細亞並に西太平洋、濠洲にかけて觀測が可能だと云はれてゐる、何にしても天文學界は日食に魁けて全く書入れ時の大賑ひだ

酷熱と闘ふ前線部隊 ②

炎天下に立つ歩哨

軍服に汗の縞・雜沓を監視

【漢口發同盟特派員】漢口市内のメイン・ストリート——なにかしらだたつ際く、汚れた感じしかしない中山路の苦鹽噸所である、道路わきの一段高い臺の上にカンカン照りつけられ作ら軍裝をきちんとつけ、鐵兜灼けの鋼の奧からギョロギョロ眼を輝かした歩哨が立つてゐる、近寄つて見るとこの歩哨さん上衣やズボンに大きな汗の縞をくつきりと描いて交際と任務に就いてゐるが、鼻と明眼の周りがいやに白く白粉でもぬつた樣な恰好、變な兵隊がゐるな!と思ひ記者もおかしくなつて突然出さうとしたが、あゝまでして任務を盡うしてゐる兵隊さんのことを思ふと「感心だ」といふ氣持が先に立つてかへつて氣の毒になり、突ぶつつすぐ傍の歩哨控室に入つて行く

暑い時暑い話とは一寸變ですが何か面白い話はありませんか——時にあの歩哨さんは負傷でもしてゐるのですか、白い藥などぬつて

と不審さうに問くと司令始め座への兵隊が急に大聲で笑ひ出した

あれですか、負傷ぢやありませんよ、あいつは物凄い汗かきであせもが可哀想になる程出るのであせもしらずをぬつて立つてゐるのです

どころか、その變態たる勇姿を見直したほどだつた

暑い話つて別に取り立てていふほどのこともないですがネ

と先程の歩哨の突擢りにも似合わず司令殿は急に萎んでしまふ、アスファルトの熱氣と洋車曳きの喧騷、自動車の警笛とが一緒にとんがらがつて氣も狂ひさうに重苦しくなる司令殿はそれでも問ひに答へてぼつぼつ話してくれた

一番つらいことは暑苦しさのため睡眠出來ないことです、うとうとしたと思ふとすぐ歩哨交代が、任務のことを考へると氣がひきしまつて來ます、この歩哨は一分間に約百名位は通過するでせうが、これに一々眼を配つてゐるのですから暑い暑いとばかりいつてもゐられますまい、然し武漢といふ所は一體どうしてこんなに暑い所なんでせうからネ

と不審がる、本部から持つて來た煙といふ寒暖計が鉄砲な音をたてて狂つてゐる——ただ暑い空氣を掻き回させてゐるに過ぎないこれでも、ないよりはましです

產業戰士の意氣揚る

青年隊集團生活

檜殿堂に"行"の精進

臺北州下中學學校教員錬成會

軍刀綺談實を結ぶ

篤行の主は松石氏

抗戰の犧牲・悲慘な學徒群

重慶政府哀れ糊塗策に大童

海南島派遣報國隊

酒井海軍武官訪問

鐵の身體へ (14)

聖域の勤勞奉仕に咲いた佳話

廖青年團長の生きた奉公挺身

基隆の住宅難緩和

市營住宅九十六戸近く竣工

志願兵志願者

基隆商工會議所第廿六回役員會

奉公會時局講演會

保姆講習會

全島荒し詐欺漢捕る

特別放送

あすの天氣

各地の溫度

金鳥の渦巻 大日本除虫菊株式會社

ニキビ專用 ヤラク 藥用洗顏 ムーリック ヤラク株式會社

コロムビアレコード 東寶映畫主題歌 上海の月 山田五十鈴 霧島昇 渡邊はま子

粉白粉 クリーム 口紅 ほほ紅 パピリオ

大日本青少年團制定・全國青少年必唱歌 世紀の若人 キングレコード 永田絃次郎 長門美保 永田・長門

吉村右一商店 短期・長期・實物 東京日本橋

胃腸ニハ ヨネス 佐野醫學博士指導 高級胃腸藥 巴商會化學部

謝失火御見舞 基隆輕鐵株式會社

V・D・C・B・A協力榮養劑 コンビタ 健康が第一! 榮養の充實にはコンビターの常用が理想的です VITAMIN A+B+C+D=COMVITA

潜在する脚氣 錠劑 わかもと 綜合榮養療法 胃腸障碍恢復 わかもと本舗

南支南洋版

南方圏に挺身僧
小乘佛教の偏見を打破

【東京本社特電】南方圏への文化工作として宗教を通して行ふことが最も適切であることは今や多く論を俟たぬところである。元來印度に發祥した佛教の流派は北に西藏、蒙古、支那、朝鮮、滿洲、日本を經過して大乘佛教圏を形成し南にセイロン、ビルマ、タイ、印度支那等に傳はつて小乘佛教圏を形成してゐるが、この小乘佛教は國民の九割を占めるタイ、佛印もくといつてこの小乘佛教徒が多數を占めてゐる……

廣東に"華南學院"
新中國の人材を養成

護謨タイヤの配給制
近く馬來で實施か

"資本協調"で共榮
心せよ佛印への經濟進出

【東京本社特電】元河内總領事館……

厦門　邦人小學生　百六十五人
厦門の日本人小學校生徒數は本校百八十六名……

香港の邦人婦女子全部引揚

佛印事情を聞くの會　3
變轉多い安南の歷史
將來に再興の大望

富永　安南人の性格は……？

山根氏　佛印の人口中最も多くを占めるものは安南人で、この安南人といふものは大體支那の南方に住んで居つたものらしい……

出席者
山根道一氏（佛印專家）
笹原治平氏（元佛印駐在）
本社側　野澤、岩田、森岡、渋谷、富永
時　八月九日午後七時

順化の安南帝室墓所。帝は同國王と稱され、阮朝八代の王である

台灣の家庭
大島に劣らぬ出來榮え
絹も染料も臺灣産

高砂紬　本場大島と比べて少しも劣らない"高砂紬"が市内川端町の……

創始者助松氏

特色　は染料、原料共に臺灣産地……

模樣　の圖柄は百餘……

主婦の希望と注文
(2) 品質の低下と品不足

斤量不足と品質

氷を大切に
冷藏庫の常識と上手な使ひ方

薄物の洗ひ方

生活と歌
三浦トミ子女史談

日用品小賣値段（十九日）

商況（十九日）
株式
賣買雙方とも見送
兜町前場況

東京短期前場
東京長期前場
大阪短期前場
大阪長期前場
大阪綿布前場
橫濱生絲前場

佐藤ライトの梅肉エキス
腸疾患と……
佐藤ライト商會

高性能のトリアノン
一基ズルフオンアミド劑から二基—四基劑へと進展した化學療法劑は更にピリヂンを結合せる新鋭化學劑スルフアピリヂンの發見により適應範圍の飛躍的擴大と治癒率の著しき向上を見た。
トリアノンは我國最初の純正スルフアピリヂン劑にして、從前の化學劑に抵抗する双球菌性頑症—淋疾、肺炎、ムコーズス菌中耳炎等の治療に、その俊敏正確なる效果は獨自のものと賞讃さる。
田邊發賣品

▲産婆看護婦生徒募集　福岡産婆學校
あらゆる紙製品卸賣專業　寺村商店

全快者が集つて
結核治療の體驗を語る
この貴重な參考資料
患者のため無代

病氣の體に油を強める
人體の油の話
ネオネオギー

●頭痛にノーシン●

消化ホルモン劑 錠劑 ビーゼット

命とり子供の消化不良に

三共 SANKYO
腸疾患にラクトスターゼ
腸カタル、消化不良、緑便等の腸疾患にラクトスターゼを應用する時は腸の生理機能を賦活し而も含有する發育促進性ビタミンにより作用が一層强化される
東京・室町　三共株式會社

成層圏 (45)

廣津和郎 作
大貫松三 畫

博士の候補者(八)

その三徳渡も後について来て、あや子の一家の者たちと一緒に朝飯を食べた。

この賑かさに子供のやうにはしやいだ冴子は、寝床の上に起上りながら、みんなとトランプをしたいと言出った。

そこで母も女中のいとも一緒に加はつて、五人して「婆抜き」だの「ゴ、七、兵士」だのをした。二ヶ月程前に買つて来てやつたばかりのトランプが、随分古びてへなへなになつてゐるので、あや子は冴子が一人でどんなにパーシェンスをやつてゐるかといふ事を考へ、淋しい気がした。――気分の好い時は、妹はさうして寝床の上にひとりでカードを並べてゐるに違ひないのである。

こんな遊戯には姉妹とも相当な頭を持つてゐた。いつでも勝つのはあや子か冴子かであつた。

眼を生き生きとさせ、また女学生そのままに夢中になつてはしやいだ冴子は、突然疲れた元気のない眼をし始た。――急にはしやぎ過ぎたのでくたびれたのである。そこで彼女の脈を取つた。

「一時です。少しお疲れになつたのです」

と彼は心配さうに眉を寄せて妹の顔を覗き込んでゐる母親につた。

「一時に元気を出してはいけませんね。今日はずつと寝ていらつしやる方がよござんすよ」

それからひとり語のやうに、

「どれ、僕も少し寝て来ませうか知ら」

といつて、母の方へ向ひ、

「昨夜は部屋が違つたせゐか、ちよいと寝てゐれませんでね。苦しまぎれに夜が明けると外に飛出してしまつたんです。――ホテルで寝いてゐるでせう。朝飯も食はずに新聞過のまま出てゐなくなつてしまつたのですから」

あや子はつと無意味に笑つて立上つたが、玄関を出て行く時、

「さうさう、あや子さん、午後から伊藤左千夫の歌碑やらに案内して下さい」

と振返りざまいつた。

「ああ、さうさう、徳渡さんはまだ御存じなかつたんですね、あや子、御案内して上げると好いわ」

と側から母が引取つていつた。

あや子は返事をしなかつた。何か云ひたい事があつていへずにゐる。切り出したい事があつて切り出せずにゐる。――常太の様子はあや子にさうした意味のある事をあや子は本能的に感じてゐた。総藍して呉れといつて切り出さうとするのであらうか。それとも裏に突発しようといふのであらうか。

どんな言葉でそれをいひ出すか、あや子には興味のない事はなかつた。男からさういふ言葉を切出される時、どんな気持のするものであるか、好奇心の湧かない事はなかつた。――併しそれに対して何とか返事をしなければならなかつた。

いやうなのつぴきならない立場に追ひつめられる事は、何だか息苦しくもあり、恐ろしい事でもあつた。

昼食が済むと、あや子は徳渡常太がやつて来ない前に、妹の枕元に妹が大変疲れてゐるといふ事を、さういふ場合の自分の立場を一層重苦しいものにする事を考へると、さういふ場合は出来得る限り避けなければならないと思つた。

彼女は歌碑とは全然方向の違つたキャンプ村の方へ急ぎ足に山を登つて行つた。

彼女がキャンプ村で始めて稚野に出会つたのはその時だつたのであつた。

陳夫人を観るの記(下)

宮崎庸太

次に舞台装置について言へば、舞台的制約のために、事実と相違する所は止むを得ないので、よく出来てゐると感心した。ただ観客に注意すべきことは、第一幕で六十人の大家族だといふことを言つてゐるが、舞台に出る正妻と六十人の家族との関係などといふことは、台湾にゐるものには判然する

が、一般客には理解が困難であらう。又第二幕に、安子の新居に、大きな電気蓄音器が据えられ、ショパンの曲が流れてくるが、これは、大した新生活でもあるまいし、現在の東京の家の位の生活は何も、これを大正中期の家庭といふ意識の下に置なければならないといふことである。

次に表演であるが、ただ、次男清文(森律子)の娘玉蘭(森律子)の如き

る事は考へてゐない様である。ところが森律子の使ふ言葉は、このことを意識してやつてゐるのか、どうかは判らないが、ともかく、巧なアクセントをつけてゐる。しかも彼女のキンキン声が、いかにも剛情不敵、多弁でヒステリカルな本島女を描き得て妙であつたといへよう。ただ「カクキン」といふ本島語を使ふ所があるが、一寸間伸びした様なカクキンは苦笑ものであつた。本島人は内地人以上に会話の際ゼスチアを巧にやるものであるが、さういつた点森律

子」の眼があまり派手すぎはしないだらうか。安子の服装が第一幕第四幕と第二幕第三幕が同じといふことは第一幕の安子の新居、座敷の右手が廊下になつて奥につづくがその廊下の所で、安子がはつと気づいた様な仕草をして奥へ入る。あとで考へると、それは、陳阿山の入浴を手傳ひに行つたのであつたが、こんな細かい仕草がわざとらしさがなく淡々とした自然的な演出をしてゐ

子は芸風であつたと思ふ。次にうまかつたのは伊志井寛の文男役であらう。この文男は、狂言的、且自然的性格者として十分描かれてゐるであらう。第三幕で、玉蘭の投げ捨てた千円の札びらを夢中になつて拾ふ彼の姿――かういふ因縁はやり易いやうで難かしいものだと思はれるが、伊志井は相当の所まで描いた。

花柳の陳夫人は明治一代女の叶家お梅のやうな芸の気持で演じてゐるのだが、かういふ役者は安子の衣裳にしても、舞台にしても、よくうつしてゐる。安子の新居の第二幕で、座敷の右手が廊下の所で、安子がはつと気づいた様な仕草をして奥へ入る。あとで考へると、そのうちの一つにあや(?)

第五幕など、感じた新派の表現の特徴である「陳夫人」の愛情を描くのに熱心のゆきとどいた表出であると思はれた。

役者について――花柳の陳夫人安子は、軽くやつてゐるがそつがない。大体明治座の舞台は役者にとつて一番演り易い舞台ださうであるが、花柳の存在は、その場面に重みをつけてゆく様である。唯り易いやうで難かしいものだと思はれるが、伊志井は相当の所まで描いた。第三幕での清文と安子の会話などには、我々にグッとこたへるものがあつた事は事実である。かやうに観られる純な新派の新鮮な演技が演じられたのも、新生新派の新鮮な意欲と真摯な努力によるものであらう。そしてその際に、演出久保田万太郎の努力を相当に買はなければならないと思ふ。万太郎が何故陳夫人の演出を買つて出たかは知らないが多分三田派の作家に對する愛情からではあるまいか。三日目の興行をみてしるす。

あるまい。この意での、瑾文の瀬戸英一と伊志井の風態――わけても瀬戸の酒にあぶれた人生落伍者の感じはうまいと思つた。あの辺で観客は非常な緊張を強ひられる

その要素が陳阿山の「今夜は、よくしやべるなあ」といふ言葉でほぐされるのは憎い演技といくものである。

要するに陳夫人は成功であつた。役者の吐き出す言葉から、小説以上に生々と、簡単に、我々台湾在住者はいろいろの問題を提することが出来た。

日華親善合作畫

廣東、廈門に於て日華親善畫展を開いた飯田實雄氏が、在廣東の著名畫家を動員して合作した中國山紙大の親善畫で、飯田實雄、趙少昂、黄般若、高奇峰の七氏が執筆を執り、六名等の郎畫老師が筆をしてゐる

知識に就て

宇津文也

フランス語にコネートルと云ふ言葉がある。認識する、知る、と云ふ意味であるが、やはり知るを云ひ現はすサヴオアールよりは意味が深いやうである。と云ふのはサヴオアールは実際生活のための凡人必須の知識を指し、云はば處世術的な共通の認識であるに對し、コネートルのはうは主体と客体の関係を云ひ現はす哲学的な著しく主體性を含んだ認識なのだ。

ところがこのコネートルの接頭語コンは共にと云ふ意味をもちネートルは生れるである。認識するとは共に生れることでなければならない。人と物は出會ひ、人は物を知り、物は人に知られ、斯く知り知られることに依つて共に新しく生れ変り、凡ての人と物ではなくなるのである。このやうな認識知識とはもはや単に事物を読み、物を眺め、人に聞き得られるものではない。実験的な体験を経た能動の世界に入り、探り事物、事相に接し、身を賭けた行為のうちにはじめて得られるものである。知ることに依つて自己も変り、事物をも變へんとする決意を含んだ生々しい、創造性に溢れた知識、認識である。異なる言葉、意照だけの知識を総括するが如き認識の態度さである。言ひ換れば倫理のきびしさそのものから生れる認識に他ならない。

今"科學する"と云ふ言葉を盛に耳にする。けれど人々は科学する中に自分の生活を賭けた認識をもつてゐるのだらうか？もし炎然科學と云ふ言葉に魅かれるだけであるならば、それはデッド・エンドに陥つたヨーロッパ文化の悲劇を知らず、ただそのうはべを追ふ浅薄さに他なるまい。容観の彼には悲劇が来るのである。更に科學する心、科學する心とを共つたもののやうに言語を毀ずるにまつては何より困つた話。スローガンは逆行語となり、逆行語は誰々正反對の意味を帯び易い。

ただもし今文化が素材に終始でき、倫理を賭けて事相と相對する認識の態度、態度さを失ひ、スローガンに溺ち逆行語を世論に流れるならば、文化は悪意政治の復を追ひ、政治の民衆そくせり或は陥らに古い形式を固守するばかり能はないのである。このやうな社交文化に甘んじ得る人達をハツクスレーは揶揄してゐる。「我思ふ、故に我在り」は「我等同会す、故に我等在り」と云つたはうが今の世にはふさはしくはなからうか、と。

釣を語る

四、魚相手に無想の境

郁松一造氏
同 夫人

夫人 一昨年でしたか、江ノ島で釣をやりましたが面白かつたですね鯵取りの鯵を買つて、それを海水で洗つてお菜にしお結びを喰べる。斯ういふことは海へ出てゐるものでなくちや出来ないことでありうまさは忘れませんね。その時五、六十釣つたんですが、船頭が奥さん、あなたは釣は大分やつて居りますね、手つきがとても上手だと云つて飛んだところで褒められましたよ、東京ではあまり釣に行きません……

郁松氏 東京へ行つた時には天気の具合がいい時に出會はさないよ

夫人 此方の釣は殺風景ですが、東京はハゼ釣にしても却々風流です、泊りがけで出かける所とても風流ですね

郁松氏 私の子供の時分東京で上等な品物を賣るところといふと先德寺前の東作位のものであつた、あとはみんな小つぽけな一文菓子屋と同じで、ミミズを買ふのに一匣とか五匣とか持つて行つたものですが、この節行つて見ると實に堂々たる道具屋になつて居る釣道具屋はみんな身上を起したやうですね

夫人 私は東京者ですが、若い時分三月の大潮の頃サヨリを取りに船頭に連れて行つて貰ふんですが、そのサヨリを七輪で焼いたり色々お料理をして呉れるんですが、終ひにはお魚が食べたくなくなつてしまふ位取れた、それはとても愉快なもんでしたよ、貴方と一緒に品川へフッコ釣に行つたことがありましたね

郁松氏 フッコは何遍もあるメナカ釣が面白かつたね、イナの堅つて奴をシビで釣る――

夫人 ハヤ釣に江戸川へ行つたことがありましたが、一人前が電車賃から一切で一寸五圓ばかり要りました、釣れれば張合も出るきやなりませんし、ハヤでさへ三れ位要りますが、私が笠を被つて顔を包んで釣つてゐると洗濯ザヤボーが懸々師を覗いて「ウワーッ、男かと思つたら女だ――」と云はれることがあります

郁松氏 あツはツはツはツ

夫人 私は川へも行けば海へも行きますが、ただやらないのはミミズいぢりが嫌ですから鮒釣だけやらない、それでも一々人につけて貰ふのは面倒ですから段々自分でつけるやうになりましたが、あまりいい気持はしません、岩魚は何でもないんですが――女には鮒釣が一番いいですね

郁松氏 鮒は相當かけ鯊るしね

夫人 よく釣をする人に悪人はないと申しますが、釣をしてる間は外のことは考へて居りませんからね

郁松氏 悪人ではないかも知れぬが、悪人ちやない、釣仲間に悪い奴は居りませんよ……(終)

川柳 塚越迂志選

屏東市 古本光一
水牛の背に立つ鷺に詩心湧く

基隆市 石松白星
驟後無聊纓の道など辿り見る

臺北市 石上冊子
はしたない娘へ母は目で叱り

基隆市 平島一夢
団扇拠止め紙解束帯を解き

内埔庄 新武柳湖
丘を行く家鴨を染めて夕陽落ち

臺北市 許擧西
女給とも見えず楽公日を守り

羅東街 松本木公
血書して御盾と誓ふ士気傳と

臺北市 田村明紅
病人だから看護婦に叱られる

二十四棋士 勝継戦

△七段 山本樫郎 香落番 ▲四段 和田庄兵

(第五十一回の第1局) (圖は本局一五歩迄)

△三四歩(―) ▲七六歩(―)
△四四歩(―) ▲一六歩(4分)
△三二銀(7分) ▲一五歩(―)
△二四歩(―) ▲七五歩(―)
△六四歩(3分) ▲七八飛(―)
△五金右(―)

▲和田(持駒) ナシ

指手十一手 持時間各六時間
△△消費時間 △八時間十分

山本七段不戰一勝

觀戰記 八段 金易二郎

惜しむべし、金子八段は病床に苦吟してゐる。あの烈しい気魄をもつて松下六段、荒巻五段を連破して行つたが、行手には病魔が待つてゐようとは！誰が豫想しようぞ

山本七段との對局の日も熱が高く、遂に床を離れ得ず不戰敗となつて了つたのである

讀者が若し大成會の規定一讀を見られるならば「定められた日に對局せざる時は不戰敗とす。但し、一等親の不幸の場合はこの限りにあらず」といふ一文が眼に止まるであらう。勿論、厳然として明記してある通り、本人の病気の場合は不戰敗で、棋戰の圓滑な進行の為に止むを得ない規約である

讀者諸賢もこの點御諒解願ひ度い。これからも又ないとは言へないので一言申上げた次第である

右の様な譯で山本七段は不戰一勝にした事なつたが、皆様にはまだお目見得をしてゐないので一應

紹介しませう

山本七段は三重縣出身、本年五十七段、小菅名誉名人が棋界に幾した唯一人の弟子である。中年から棋界入りをして、中途で一時現役を退いてゐたが再び復帰、それにも拘はらず不撓不屈の努力が今日の大成をなしたものであらう。同氏は佑頭、門下には坂口八段、加藤六段、宮渕初段等を出してゐるが、いづれも師の棋風を継いでか地力のある將棋を指す棋だ

一方、和田四段は東京生れ、本年二十三歳の青年、木村名人の門下で前途有望な新進、豪放で荒削りな攻め棋一方の棋風だけに切先は鋭い。老巧なる山本七段に向つて、果してこの指方は成功するであらうか、序盤早くも定法を避けて端一點張りの▲一六歩から▲七八飛の力將棋へと持つて行つたが、本局も又、面白い一戦が展らされさうだ

木村名人講評 下手一六歩、一五歩以下力指しの戦法に出たのは、老練な山本氏に定跡では歩かれ易しと見るの作戦で戦前の苦心は想像に難くない。然しされは香落の得を稀薄にするから評者は二六歩と正攻法を取つて指したい

上手三二銀は一筋の交換拒否策だが、それ位なら寧ろ三五歩、一五歩、三二飛とする方が、三六歩の交換と三四飛の兩様とで遙かに有力である。但し六四歩は堅陣構築の意図で賛成である

黒快心の打廻し

評解 七段 橋本宇太郎

【觀戰記】競馬に逃馬と追込み馬とがある。馬のことだから大體に於て訓練によつて、どつちにもなるらしいが、中にはスタートから逃げ一無二驅け出したい馬と、始めは足が若いてゐて蹴つても叩いても始末に行かぬ馬がある。逃げ馬の馬券を買つてゐると完全に引離して勝つた時は如何にも快だ。無人の野を行く愉快味があるが、ゴール間際で一歩一歩タレて来てやつと鼻の差で勝てたなどといふのは、同じ勝つても冷汗三斗の思ひだ。そこへ行くと追込馬は気が楽だ。「一番後から走つてゐても、急坂へ行つて一つ追出せばゴボウ抜きに抜いて行く快味が満喫できる。同じ負けても安心しながら負けることが出来るのだ

島段棋士を競馬にたとへては甚だ失敬だが、勝負原理として完全に一致するものがあるから、御勘弁して頂きたい。人を睹だと指定し難いが始めは如何に優勢に見えても、一歩一歩と稼んで行つて、いつも一目負けとか帯とかいふ處へ落ちついてしまつて滅多に勝たない碁がある。観てゐて甚だやきもきない、そこへ行くと藤澤君は絶對に追込み主義だ。始めはぢつとシメてゐて、此處でと思ふ處で大ベートして呉れるから、どんなに消極的の手だと非難されても、「なあに今に見ろ」といふ気持で観てゐられる。ところが数多く打つ間には、狙つた壬力の出さず終ひといふ場合もある、さういふ時には、「なあんだこれで終ひかい」といふ

つた翁棋だが、事によると此一局藤澤君の不發に終つてしまふのではなからうか、何だか少し心配になつて来た。對前田君の時も坂田君の時にも、此邊らでそろそろ怖い處を見せ始めたやうであつたのだが……

◇ ◇

◆黒五三、五五と絶好點に手の廻つたところで観れば、今さら愚痴を云つても始まらない事ではあるが、前回白四六のツケでは、單に「へノ八」と飛んで、弱を固めさせずに、徐々に上邊と「ノ三」の打込みあたりを狙つてゐたかつた。若しそれ五一の手に拾ても、何且つ此處では手を抜いて、左邊を「れノ十」と一杯にツメてゐる處ではなかつたらうか、譜の如く各處に黒の厚味があつて、一手打つごとにかなりの大損味を痛惜し得る姿勢となつては、藤澤君の観戦が断定される

本社主催 日本棋院 十人抜大碁戰

(藤澤氏三回勝四回目) 【第四局の九】

先相先 六段 藤澤庫之助 (二目勝ヨミ出シ)
先番 五段 島村利博

持時間 各十一時間 一分以内切捨 消費時間 白二・〇五三 黒十三

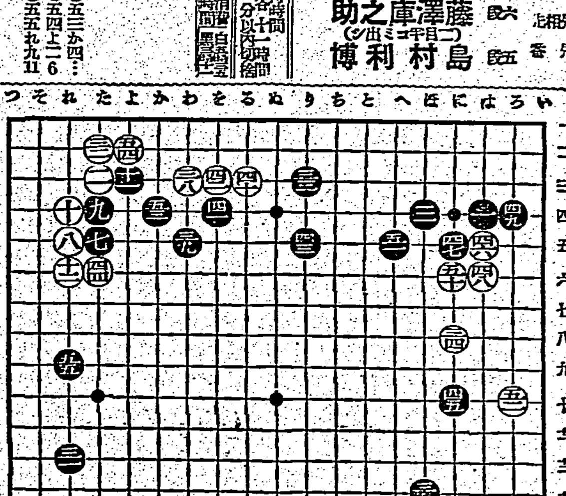

●五三か四… ○五四上二6 ●五五れ九11

新刊紹介

◆行政法(渡邊宗太郎著) 田中行政法、自治行政法、保安行政法、一般行政法等、普通行政法の大體の内容と、其の動向とを把握せしめる意圖の下に平易に解説されたもの(四六判紙装二九四頁一・五〇東京市麹町區四ヶ四三ノ三ダイヤモンド社)

◆世界と日本の行動(野依秀市著) 從横に時局を論じ、世界の新事態に處する日本の進むべき道を指摘した論著(四六版紙装五〇〇頁一・八〇、東京市芝區芝公園五號地秀文閣書房)

治淋特效

從來の療法を一蹴

昨日の新發見、今日には既に古い物と化します。太陽の如く現れたチーユーサイドは治淋界に於ける從來の對症的又は姑息的療法を一蹴してこゝに始めて革命的化學療法を確立したのであります。

殊にチーユーサイドに對する最近の臨床實驗に依れば從來に比して より迅速に効く 電擊新療法が報告されて學界にセンセイションを惹起してゐます。即ち服藥最初二三日は體質如何により從來の分量より増して十二錠乃至十五錠(一日分量)を服用すれば その化學作用も倍加して淋菌を短時間に撲滅すると云ふことです。

包裝 24錠 (各地著名藥房販賣)

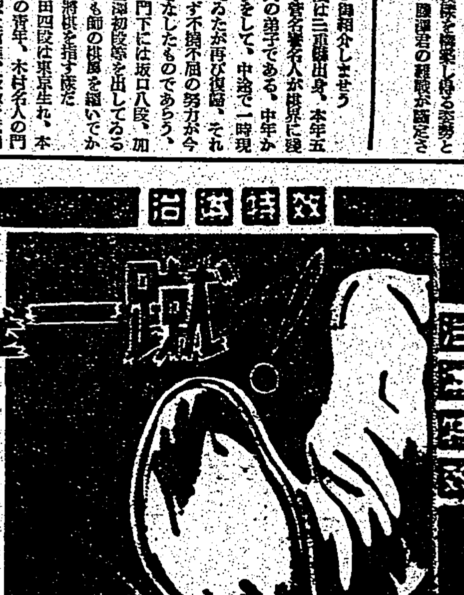

新治淋劑… チーユーサイド

效果 五在

株式會社 柳韓洋行 京城府西大門町二丁目七 大連・天津・奉天・米國加州・臺北

治淋特效

墨艶の美髪をつくる此の香油

クルミオイル

合名 ミルク

わきが

法療 無代進呈

お困りの方は御安心下さい。自宅で手軽に治る手術の心配のないヨクキク藥があります。他人に知れず永年苦しんだワキガがスワカリと治つて大喜びです。御手紙下さいヒミツに無料で知らす

豐橋市西八丁ツの一 日本醫藥研究所

陸軍報道部推薦！ 荻荻月著

火線の母

本書を讀んで誰れか泣かぬ者があらうか！

去る七月廿四日東京日日社會面のトップを飾つた「火線の母」は遂に出版された！

本書こそ前線と銃後を結ぶ魂の握手であり人間愛最高の叫びだ

(B六判二百八十頁) 定價一圓二十錢(送料)

東京市麹町區九段四丁目十一 振替東京一九三一七番 婦女界社發行

(各書店品切れの節は直接本社へ)

明くる働きませう

田邊製藥品

頭痛に目まひに！ ノバポン錠

胃腸に自信のない方にも後害がない、効めが速い…と好評の新しい製剤です

ワカナ一郎 漫才 ★トンチラリ運動會 ★ワカナの病院長 ★全國婦人大會

サクラ ヒノデ 漫才 ★笑ひの奥さん會 ★非常時喫茶店 ★ワカバのお國訛り

テイチクレコード

内燃機界之最高峰

チーゼル ヤンマー エンジン

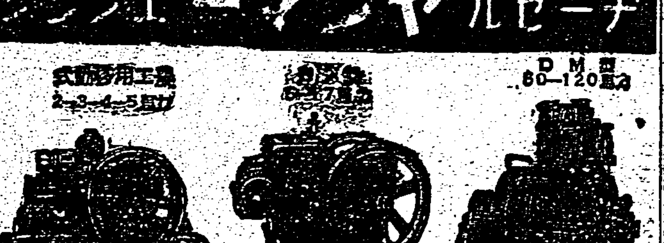

武動型用工機 2・3・4・5馬力 / 6・7馬力 / DM型 80─120馬力

台北市京町一丁目 山岡内燃機發動機台北支店 電五〇六〇番

強力 メタボリン錠

胃腸 疲勞 榮養 脚氣

V・B₁の大量補給

胃腸疾患、脚氣、榮養障害等に對するV・B₁の十全なる効果は、強力且豐富なるV・B₁の補給によつてはじめて期待し得べし。

高単位V・B₁劑「強力メタボリン錠」は從來のV・B₁劑乃至酵母劑の遠く企及し得ざりし豐富なるB₁を補給して……脚氣の治療と豫防は勿論、胃腸を強化して食慾を振起し、新陳代謝を旺盛にして疲勞を恢復し、病衰せる細胞を賦活して榮養狀態を佳良となし、抗病力を増强して疾病の治癒を促進す。

【包裝】 一〇〇錠 三〇〇錠

V・B₁含量一錠中〇・五ミリグラム

武田發賣品

大阪市道修町 武田長兵衛商店 發賣元 大阪 製造元 武田

41(1)493

痛い・痒い 水むしに――

殺菌力が強く 皮膚の深部にまで滲透して 速く・快く・效く

山に ポンホリン

灼熱の岩角をよぢて渓間の水に憩ふ時 汗と脂に汚れた足を水虫から守る

海に ポンホリン

濱のキャンプに月見草の開く夕べ 潮水に荒された足を水虫から守る

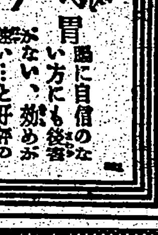

大阪・東京 鹽野義商店

大瓶 四〇セン 小瓶 二〇セン

SPO─315

慰問袋に

家庭は勿論 犬猫牛馬の 害虫驅除に

蠅・蚊・蚤・虱 ノミ・油虫

臺灣日日新報
日本夕刊共八頁

國策代行機關新設
全船舶を集中管理
海運國家管理=戰時損失は國家補償

【東京發同盟】政府は最近の國際情勢の急變に鑑み海運統制の國家管理を確立する事となり十九日の定例閣議で海運國家管理要綱を決定したが右は海運・造船・船員の三部門を國家管理下に置き戰時海運態勢に對應せんとするもので昨秋結成された海運中央統制輸送組合を中核として推進されて來た我が國海運統制機構は茲に飛躍的進化を見る事となつた

港灣荷役を一元化
特別法人に補助金交付

管理要綱

船舶管理 / 船員管理 / 造船管理 / 特別法人 / 法令整備

新に造船計畫樹立
海運中央統制輸送組合解消

凄慘の赤軍退却
オデッサ空陸より猛攻

【ベルリン十九日發同盟】

米、近東に空路開設
アフリカ進出第一歩か

【ニューヨーク十九日發同盟】ホワイトハウス當局は十八日大統領聲明を以て米政府は汎米航空會社をしてアメリカ銀行用機を直接近東方面の英軍に空輸せしめることとなり、更にこの補助機構としてこれも汎米航空會社をしてアメリカと近東を結ぶ主航空路を開設せしめることとなつた旨發表した

米、凍結資産の實情調査を指令
來月三十日迄に完了

【ワシントン十九日發同盟】

米國引揚げ邦人千名突破か

【サンフランシスコ十九日發同盟】

英の新嘉坡防備
兵力増員配備の狀況

【西貢十九日發同盟】

英米公使館も大使館昇格
近く泰國に通告

【バンコク十九日發同盟】

宣言、指標案を決定
衆議院新團體委員會

南進海運據點の本島に拍車
新造船促進にも好影響

轉業對策に官民協力
東商成案、政府に建議

【東京發同盟】

◇基本方針 ◇具體的方策

中小商業對策に關する建議 / 中小工業對策に關する建議

金融臨機の措置
大藏省に臨時對策委員會

理財局内には經濟研究室
室長に荒木東大教授

白系露人と猶太人抱込み
上海米駐屯軍の反樞軸陰謀

【上海特電】

平沼國務相容態

【東京發同盟】

第二次自流井爆撃
陸鷲、軍事諸施設を粉碎

忠州、貢井を急襲
陸鷲、軍事施設を爆碎

忠縣を急襲
一隊は敵船撃沈

九月十日現在の金屬類保有調査
規則けふ公布、即日實施

石灰窒素増産へ
協議會結成あす發會式

八勅令本月中に公布實施

【東京發同盟】

企畫院第五部長
松田氏を任命

拓務省殖産局長更迭

【東京發同盟】

外務辭令

人事

短波

今日の府報

變壓器
容量 30,000KVA迄
東京變壓器株式會社
東京・蒲田 電話蒲田2339・4749・5678番

アサヒビール
大日本麥酒株式會社

齒科疾患の豫防に

素晴しい清爽感！
内地定價 二〇セン
資生堂
資生堂中煉齒磨

下痢の吸着療法に
アドソルビン
アドソルビンは腸管内に於ける細菌、細菌毒素その他異常有害物質並に過剰の水分或は粘液等を吸着する力極めて強く
急性慢性腸カタル、腸チフス、赤痢樣疾患
食餌中毒、小兒下痢、腸結核、吐瀉症等の
下痢諸症に適用せらる
SANKYO 三共
東京市日本橋區室町 三共株式會社
臺北出張所 臺北市兒玉町三丁目

皮膚病に

ムズ痒くて夜も眠れぬヒフ病にヒンターの爽快な效目をお試しあれ、水剤と異り、薬效揮發せず、グンく病菌を殺します！
一歩進んだ皮膚病藥
ヒンター
本舗 寺田治兵衛

社説 砂糖公定價格の問題 ——米價問題や石灰原石需給と關聯——

一

蔗糖の問題は米作並に米價問題と不可分の關係にあり、而して數年來米價の騰貴に連れ甘蔗買收價格は殆んど毎年の如くに引上げられ……

[illegible]

拂下方針を變更 臺拓に一元化

配給の圓滑と適正値の保持

府營林所木材

石井營林所長談

[illegible]

國家的機關産組の公益的活動愈よ重要

產業組合令を語る

筧府事務官けふ上京

[illegible]

府技手牟田武彦氏 地方技師に昇進

集約工場設立具體的協議へ 能力・設備の取扱方

來月十日 第六回トラック研究會で

[illegible]

臺灣物價調整の諸問題(五)

——樂滿府物價調整課長談——

綜合的物價對策の確立へ

[illegible]

物價調整に於ける當局の態度方針

[illegible]

商品知識或は商取引の實際

[illegible]

大根を收穫

[illegible]

商取引の事

[illegible]

運賃の外に修繕費も

[illegible]

内地の價格

[illegible]

商取引の變化

[illegible]

煉瓦が耐火煉瓦

[illegible]

人の噂

官界新體制

各省再編成のまとめ役 鈴木貞一中將

[illegible]

米增産推進行脚

けふ石井局長一行出發

[illegible]

上海市復興銀行創立 大公銀行も近く設立

和平派金融機關續々出現

[illegible]

本島の米糖價對策 近く決定の模樣

[illegible]

第二期稻作幾分劣る

第一回調査 總督府農業試驗所

[illegible]

自動車事組聯合會けふ創立打合會

定款、豫算書作製等協議

[illegible]

臺灣織物資拂込

[illegible]

切乾藷の移出 割當の三分一終る

[illegible]

島内重要物資輸送 當局本年度對策攷究

[illegible]

信組の加入金 撤廢を實施

[illegible]

丸紅、三興と改稱 臺北出張所長着任

[illegible]

內外商況(十九日)

株式 引續き見送り閑散

兜町後場況

[illegible]

東京短期後場

[illegible]

東京長期後場

[illegible]

大阪短期後場

[illegible]

絲況 大阪綿布後場

[illegible]

外電(十八日發 十九日着)

株式 社債 為替 銀塊 小麥 棉花

[illegible]

財界 株界

[illegible]

足並揃へて邁進

總親和の大乘的立場に立つて

[illegible]

檄文の內容

[illegible]

意氣高し盟邦の若人

[illegible]

ラジオ

朝 夜

[illegible]

今日の映畫

國際館 大世界館 新世界館

[illegible]

夏の・・・ビタミン飢餓に陷らぬよう

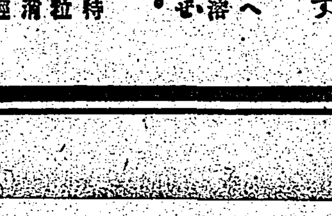

食物は量だけ充分に食べてもビタミンが不充分だと、病氣への抵抗力が衰へ、病弱になります

とりわけ、夏は、胃腸の機能が衰へ淡白な食物にかたよりがちで、脂溶性ビタミンが不足し、秋・多にかぜ其の他の病氣に罹り易くなります。

ハリバは、天然の脂溶性ビタミンを特許糖衣に包んだもので、大人一日二粒小兒一一二粒、魚臭なく、胃腸内で消化よく、夏のビタミン補給に最も手輕で効果的な保健劑として賞用されます

家中そろって ハリバ

東京市日本橋區本町 田邊商店

鍛錬の夏休み お子樣方の心のお友達に

講談社の兒童三雜誌

幼年倶樂部 九月號

少年倶樂部 九月號

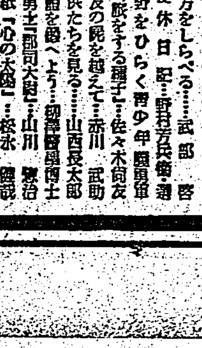

少女倶樂部 九月號

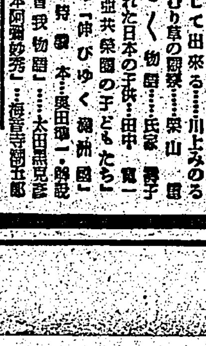

內容の一部 [illegible]

定價各五十錢 書店にあります

東京小石川 大日本雄辯會講談社

足並揃へて邁進
總親和の大乘的立場に立つて
大日本婦人會新發足

【東京電話】新しく生れる婦人團體は今般「大日本婦人會」と決まり新團體結成準備委員會も既に大半の協議を終つて九月早々誕生する見込となつてゐるが……

誤解を招くな（國からの聲明）

新團體は國策に即應し……

新婦人團體の監督

新竹市域擴張
近く臨時市會

新竹州下各地に挺身隊生る

挺身奉公の實踐へ
臺灣佛教奉公團愈よ蹶起

訓練の型も時局調
臺灣少年團の綜合錬成

檄文の內容

民間保有金屬類の綿密なる調査
九月十日一齊に施行

唯一人勳功に輝く
臺南出身軍夫取締　李命氏恩賞に感泣

英靈の臺北着　時間變更さる

吳軍屬の庄葬

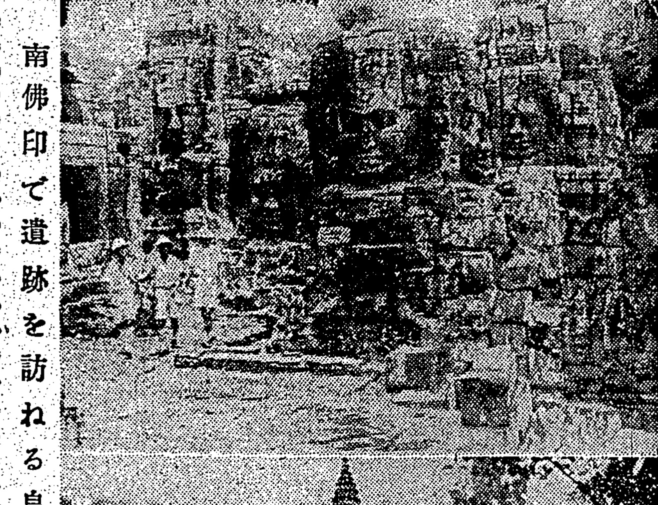

南佛印で遺跡を訪ねる皇軍勇士

泥炭地を見事征服
古レールが唄ふ更生の鐘

北海道

戰時日本の「新しき土」①

パラオ放送局　來月廿日開設

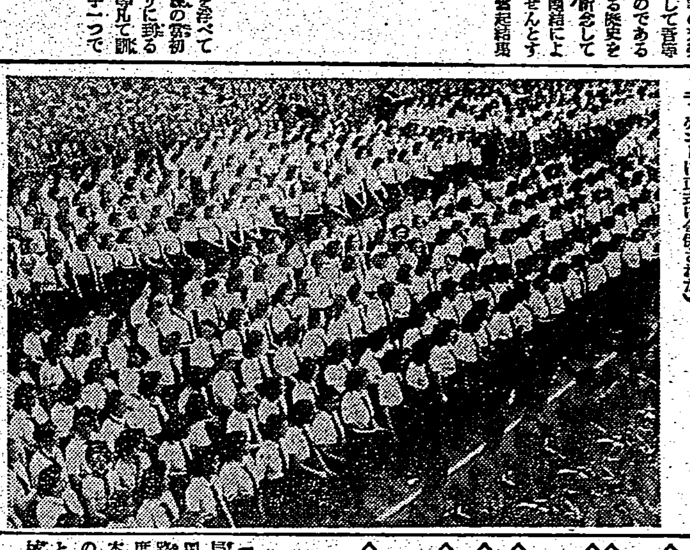

意氣高し盟邦の若人　ルクセンブルグに於ける大ドイツ・ヒツトラー・ユーゲント大會に集つた盟邦獨逸の若人（この大會を期しルクセンブルグの青少年團もヒツトラー・ユーゲントに正式に合併された）

勤報青年隊歌　近くコ社で吹込む

二、三日の辛抱で慈雨到らん
旱天に乾く本島一帶

海上警報

父の死を祕め訓練に參加
竹東街の健氣な女性綱妹さん

乙種巡査の訓練開始

映畫界の機構刷新

一生懸命に唄ひます
佐藤惣之助作詞の臺灣へ

甘ったるい米國映畫一掃
上映禁止・來月から徹底的に制限

劇團の國勢調査

實專程度の檢定　試驗要綱發表さる

學童らの淸掃奉仕

南陽地方の時局懇談會の第四日

大工さん海で溺れる

けふの天氣

ラジオ
朝　晝　夜

今日の映畫

製工業株式會社　高砂化學工業株式會社
二硫化炭素
御知ラセ　臺灣總督府ノ工業藥品需要量調査　締切本日（八月廿日）限リ
藥品　油脂　東光株式會社

組合員募集
今般當組合ニ於テ市內未加入者ノ御便宜ヲ計リ新ニ組合員ノ募集ヲ開始致候ニ付テハ御希望ノ方ハ左記期間內ニ御申込被下度候
一、加入御申込期間　昭和十六年八月二十日ヨリ同年九月十五日マデ
一、御申込場所　市內榮町三丁目　臺北信用組合
詳細ハ當組合事務所ニ御問合セアレ
有限責任　臺北信用組合

島產唯一の本絹織物……入荷御案內
高砂つむぎ　三同月賦提供
本場の大島より職工を招いて切原料を島產に需めた質實堅牢な手織物
隼人結城つむぎ　二百反限　反六〇、六〇
本場大島つむぎ　鹿兒島つむぎ　名古屋つむぎ　博多單帶棚ざらへ……
合資會社　則松榮商會　電話六三九七番

初級　中級　安南語講習會（臺灣南方協會主催）
會期　自八月二十五日至十二月二十四日　午後七時ヨリ九時マデ
會場　臺北第一中學校
資格　安南語並ニ佛印事情ヲ講習シ南方進出者ノ一助トス
講師　安南語　甲王明　山田靜野
佛印事情科外講演
申込期限　八月二十二日マデ
申込方法

母陳秦氏乖儀豫而病氣療養中ノ處藥石效ナク去ル八月十八日午後五時十分享年六十六歲ヲ以テ永眠致候間此段知各位ヘ謹告仕候
男　陳　清
孫　阿　輝

各地綜合版

建功神社境内に石碑獻納を申出づ
二青年更に同志を糾合

續く純情の發露

伊勢田技師臺中州下農事關係職員を督勵

女教員に薙刀講習
廿五六七の三日間 臺中市村上國民學校で

時局下郷軍の士氣益々旺盛

皇民奉公會大屯郡支會總會

六郡の簡閲點呼終る

現地からの求人申込殺到
來春巣立つ貿易實務養成所生

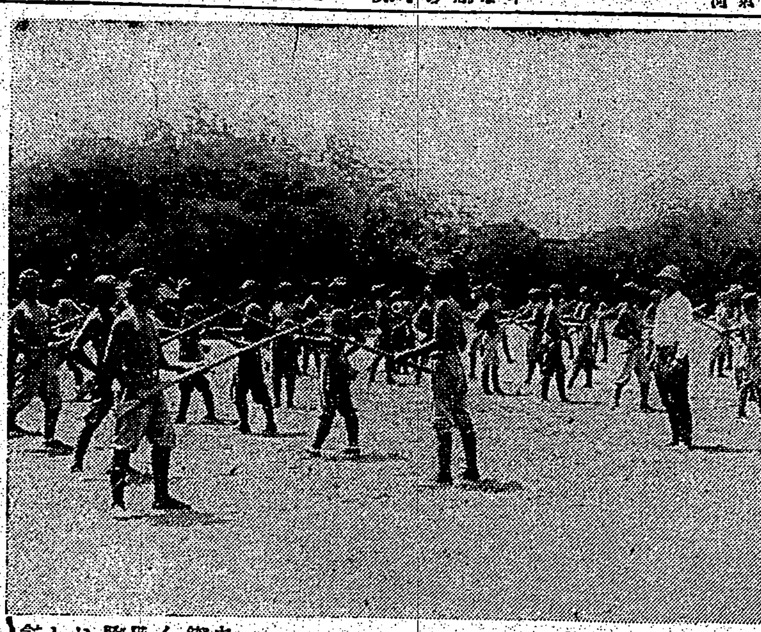

決死突入の日ぞ待たる
鐵の練成"訪問記 (3)

お國の爲なら仕方がない
高雄州不良種牡に"斷種"法施行

堆肥の增産增施に拍車
北斗郡、一石三鳥案を計畫

高雄市で區會長常會

黄麻作の革命齎す
南洋産ハルマヘラ種

高雄支局

農事視察隨行記 (三)

增産の秘訣

一割强の增

增産に乘り出して欲しい

審査の結果

溫度を保ち

凱歌が擧る

新北街郡下に魁けて完納

林田産組の拓士道場落成式

人事

老春 (179)
川口松太郎作
伊勢良夫畫

新生活 (九)

日産生命
社長 伊吹震
相談役 鮎川義介

先づ健康を欲せんとする者は 病源療法薬 ドラミン

電話 電燈 電力 器具材料 請負工事 台北市表町博物館通 南五商會 電話五六七一番

姓名學 堀澤天久堂

洗濯ぶら! 台北市御成町二丁目 大洋社洗濯部へ 電話二二五二番

めいせんと帶 臺北市表町 秩父屋呉服店

台北市京町 大正堂靴店 電話二三二四番

芳香性消毒劑 ワーミン 各藥店ニアリ 臺灣發賣元 佐野商行

おクスリの御用は 全藥品 大平藥業株式會社へ

卸商 三榮商會 台北市太平町二丁目 電話三六八七番

お待兼の夏の婦人服附屬品 新荷着 台北市榮町二 石黒商會

秋物新柄入荷 丸吉呉服店

世界に名馳 九一四内服新藥 梅毒風濕骨痛リウマチス特効 台北市永樂町 神農氏大藥房

模型飛行機 (グライダー) 各種類多數有 各種部分品取扱 寶山商會

綿のうち直しは 相澤製綿所へ

ヤスリ

高級夏洋服地大荷揃 大菊商行

銘酒 月桂冠

のみ易くて胃を障碍せぬ 福福カゼ藥 發賣元 台北南門藥局

鰹味滴

登録商標 經濟調味料液体の鰹節 桑枝煎